



## CARÁTULA

Del Contrato de Apertura de Crédito Simple ("el Contrato") que celebran por una parte Prestadora de Servicios Ciclomart, S.A.P.I. de C.V., SOFOM E.N.R (en lo sucesivo "Creze"), y por la otra la persona física o moral que se indica en la presente Carátula (en lo sucesivo el "Acreditado", con la comparecencia de la persona física cuyos datos se indican en la Carátula anexa a este Contrato (en lo sucesivo el "Obligado Solidario", y conjuntamente con Creze y el Acreditado, las "Partes")

<b>Fecha:</b> 28 de junio del 2022		
<b>Nombre Comercial del Producto:</b> Crédito elite		
<b>Tasa de Interés Ordinaria (global):</b> 2.33% mensual	<b>Tasa de Interés Moratoria:</b> 4.67% mensual	
<b>Plazo del Crédito:</b> 20 Meses		
<b>Número de Contrato:</b> C8737CC6615	<b>Ejemplares:</b> 1	
<b>Tipo de Crédito:</b> Crédito Simple		
<b>Monto del Crédito:</b> \$463,500.00 M.N.	<b>Monto Total a Pagar:</b> \$679,800.00 M.N.	
<b>Fecha de celebración:</b> 28 de junio del 2022	<b>Fechas de Pago</b> Ver tabla de amortización (Anexo A)	
<b>COMISIONES DEL CRÉDITO</b>		
<b>Por Apertura de Cuenta:</b> \$13,500.00 M.N. (Más IVA)		
Incluye Seguro:	<b>Por pago anticipado:</b> 0 %	<b>Por Disposición:</b> 0 %
SI <input checked="" type="checkbox"/> NO <input type="checkbox"/>		
<b>LUGAR Y FORMA DE PAGO :</b> Domiciliación Bancaria, o en el domicilio de CREZE ubicado en Bahía de Santa Bárbara 145, Verónica Anzures, Miguel Hidalgo, C.P. 11300, Ciudad de México.		
<b>DOMICILIOS</b>		
<b>CREZE:</b> Bahía de Santa Bárbara 145, Col Verónica Anzures, Del. Miguel Hidalgo, Ciudad de México, C.P. 11300.  Telefono: (01)55 7693 6950  Correo electrónico: contacto@creze.com	<b>EL ACREDITADO:</b> Benito Juárez, 314 A, Colonia Tepetates, Jesús María, Aguascalientes, CP 20908  Correo electrónico: hector.trujillo@mobiliarioresidencial.com	

**DATOS DEL ACREDITADO**

Cuenta Bancaria:030010900013548978

Persona Física  Persona Moral **PERSONA MORAL**

Denominación o razón social:MOBILIARIO RESIDENCIAL DEL BAJIO SA DE CV

R.F.C.:MRB180124R79

Nombre del representante:GABRIELA ALEJANDRA SÁNCHEZ GONZÁLEZ

Domicilio:Benito Juárez, 314 A, Colonia Tepetates, Jesús María, Aguascalientes, CP 20908

**DATOS DEL OBLIGADO SOLIDARIO**

Nombre:GABRIELA ALEJANDRA SÁNCHEZ GONZÁLEZ

R.F.C.:SAGG710628DE7

Direccion:Paseo del Campestre 127 Q Campestre Residencial 20925 Jesús María Aguascalientes

**SEGURO**

Incluido en Comisión por Apertura:

SI  NO 

Seguro: De vida (obligatorio)

Aseguradora: Insignia Life, S.A. de C.V.

Beneficiario preferente:  
Prestadora de Servicios Ciclomart,  
S.A.P.I. de C.V.  
SOFOM E.N.R

Asegurado:

Acreditado  Obligado Solidario 

Suma asegurada: \$463,500.00

Cobertura: Seguro de Vida (crédito deudor)

Vigencia: Por todo el plazo del Crédito

**Advertencias:**

Incumplir con las obligaciones del Acreditado puede generar comisiones e intereses moratorios, así como afectar su historial crediticio.

El Obligado Solidario responderá de manera solidaria por las obligaciones a cargo del Acreditado.

El Acreditado

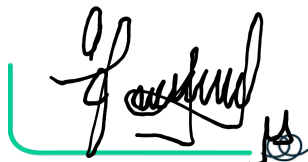

A handwritten signature in black ink, appearing to be 'Gabriela', written over a horizontal line. To the left of the signature is a green L-shaped mark, and to the right is a small circular stamp.

Por: MOBILIARIO RESIDENCIAL DEL BAJIO SA DE CV  
representada por GABRIELA ALEJANDRA SÁNCHEZ GONZÁLEZ

El Obligado Solidario



A handwritten signature in black ink, appearing to be 'Gabriela', written over a horizontal line. To the left of the signature is a green L-shaped mark, and to the right is a small circular stamp.

Por: GABRIELA ALEJANDRA SÁNCHEZ GONZÁLEZ

Creze

PRESTADORA DE SERVICIOS CICLOMART, S.A.P.I DE C.V.,  
SOFOM E.N.R



A handwritten signature in black ink, appearing to be 'Juan Francisco Ahedo Rozada', written over a horizontal line. To the left of the signature is a vertical line, and to the right is a small circular stamp.

Por: Juan Francisco Ahedo Rozada

**Contrato de Apertura de Crédito Simple (“el Contrato”) que celebran por una parte PRESTADORA DE SERVICIOS CICLOMART, S.A.P.I DE C.V, SOFOM E.N.R, (en lo sucesivo “Creze”), y por la otra la persona física o moral que se indica en la Carátula anexa al presente Contrato, (en lo sucesivo el “Acreditado”, con la comparecencia de la persona física cuyos datos se indican en la Carátula anexa a este Contrato (en lo sucesivo el “Obligado Solidario”, y conjuntamente con Creze y el Acreditado, las “Partes”), al tenor de las siguientes Declaraciones, Definiciones y Cláusulas:**

#### DECLARACIONES

**I. Declara Creze, a través de su representante legal que:**

- a) Es una Sociedad Anónima Promotora de Inversión de Capital Variable, constituida conforme a las leyes de los Estados Unidos Mexicanos, que consta en Escritura Pública No. 106,598 de fecha 14 de octubre de 2009, otorgada ante el Lic. Arturo Sobrino Franco, Notario Público No. 49 de Ciudad de México.
- b) Su representante cuenta con las facultades necesarias para representar a la Sociedad en los términos y condiciones señalados en el presente Contrato, mismas que a la fecha de la presente, no le han sido limitadas, revocadas o modificadas de forma alguna.
- c) Con fecha de fecha 16 de julio de 2021, realizó un cambio de razón social a través del instrumento público número 155,866, ante la fe del Notario Público número 132 del Distrito Federal (hoy Ciudad de México), licenciado Joaquín Cáceres Jiménez.
- d) Se encuentra inscrito en el Registro Federal de Contribuyentes bajo la clave PSC091014U80.
- e) Señala como su domicilio para efectos de este Contrato el ubicado en **Bahía de santa Bárbara No. 145, col. Verónica Anzures, Delegación Miguel Hidalgo, Ciudad de México, C.P. 11300.**
- f) Que es su voluntad celebrar el presente Contrato con el Acreditado, en los términos y bajo las condiciones que se establecen en este instrumento, en el entendido que la veracidad y exactitud de todas las declaraciones, manifestaciones y garantías del Acreditado establecidas en el presente Contrato constituyen un motivo determinante de su voluntad para la celebración del mismo.

**II. Declara el ACREDITADO, que:**

- a) Los datos señalados en la Carátula que se acompaña a este Contrato, los cuales deberán tenerse aquí por reproducidos como si a la letra se insertasen, son ciertos y correctos.
- b) Tiene plena capacidad legal para obligarse en los términos del presente Contrato con Creze y que, en su caso, su representante cuenta con las facultades suficientes para celebrar el presente Contrato en su nombre y representación, las cuales no le han sido revocadas, limitadas o modificadas en forma alguna a esta fecha.
- c) Su domicilio para efectos de este Contrato es el señalado en la Carátula.
- d) Que previa celebración del presente Contrato, Creze informó al Acreditado sobre los términos y condiciones del Crédito objeto del contrato y de los demás documentos a suscribir, y de los gastos y cargos relacionados con el mismo y que el Acreditado comprende todos ellos.
- e) Que entiende y no tiene duda alguna sobre la metodología empleada para la generación de intereses tanto ordinarios como moratorios, así como de los gastos, comisiones y demás accesorios generados conforme a este Contrato, y por ende de su cálculo y forma de pago.
- f) Tiene la capacidad y los recursos económicos necesarios para el cumplimiento de todas las obligaciones que, en términos del Contrato, contrae a su cargo, mismos que provienen de fuentes lícitas.
- g) Es el propietario o titular único y legítimo de los derechos sobre el bien descrito en la sección denominada “Garantía” de la Carátula del Contrato, y que dicho bien se encuentra libre de todo gravamen o carga, y que señala como garantía del cumplimiento de las obligaciones a su cargo derivadas de este instrumento.
- h) Que conoce el Aviso de Privacidad de Creze, mismo que fue puesto a su disposición previo a la celebración de este Contrato, y está de acuerdo con el tratamiento de los datos personales que proporcione a Creze, de conformidad con el mismo.
- i) Que por así convenir a sus intereses es su deseo e intención celebrar el presente Contrato en los términos y bajo las condiciones que se establecen, asegurando que todas sus declaraciones y manifestaciones son ciertas y correctas.
- j) Bajo protesta de decir verdad, declara que la información financiera histórica entregada a Creze, con objeto de tramitar la aprobación y obtención del Crédito, revela verazmente, en forma completa y correcta su situación financiera.
- k) No existe reclamación ni disputa ni amenaza de reclamación o disputa en su contra o en contra de cualquiera de sus propiedades, ante tribunal, dependencia gubernamental o árbitro alguno, que pudiera afectar la legalidad, validez o exigibilidad de este instrumento, su condición financiera o su capacidad de pagar la suma principal, intereses, comisiones, gastos y demás accesorios del Crédito.

- l) No se encuentra en incumplimiento legal o contractual cualquiera que pudiera afectar la legalidad, validez o exigibilidad de este instrumento, su condición financiera o su capacidad de pagar la suma principal, intereses, comisiones, gastos y demás accesorios del Crédito.
- m) No se encuentra en procedimiento judicial o extrajudicial de insolvencia, concurso, reestructura o reorganización alguna.
- n) No requiere autorización, aprobación, registro u otro acto de, o ante, cualquier autoridad gubernamental de México o de cualquier otra jurisdicción que le sea aplicable para la suscripción, entrega y cumplimiento del presente instrumento y de cualquier otro documento o título de crédito que deba suscribir conforme al mismo.

**III. Declara el Obligado Solidario, que:**

- a) Los datos señalados en la Carátula que se acompaña a este Contrato, los cuales deberán tenerse aquí por reproducidos como si a la letra se insertasen, son ciertos y correctos.
- b) Su domicilio para efectos de este Contrato es el señalado en la Carátula.
- c) Tiene plena capacidad legal para obligarse en los términos del presente Contrato con Creze y que, en su caso, su representante cuenta con las facultades suficientes para celebrar el presente Contrato en su nombre y representación, las cuales no le han sido revocadas, limitadas o modificadas en forma alguna a esta fecha.
- d) Que conoce el Aviso de Privacidad de Creze, mismo que fue puesto a su disposición previo a la celebración de este Contrato, y está de acuerdo con el tratamiento de los datos personales que proporcione a Creze, de conformidad con el mismo.
- e) Que está de acuerdo en adquirir el carácter de Obligado Solidario respecto de las obligaciones a cargo del Acreditado derivadas del presente Contrato en los términos y bajo las condiciones que se establecen, asegurando que todas sus declaraciones y manifestaciones son ciertas y correctas.
- g) No se encuentra en incumplimiento legal o contractual cualquiera que pudiera afectar la legalidad, validez o exigibilidad de este instrumento, su condición financiera o su capacidad de pagar la suma principal, intereses, comisiones, gastos y demás accesorios del Crédito.
- h) No se encuentra en procedimiento judicial o extrajudicial de insolvencia, concurso, reestructura o reorganización alguna.
- i) No requiere autorización de, aprobación, registro u otro acto de, o ante, cualquier autoridad gubernamental de México o de cualquier otra jurisdicción que le sea aplicable para la suscripción, entrega y cumplimiento del presente instrumento y de cualquier otro documento que deba suscribir conforme al mismo.
- j) Las obligaciones que asume conforme a este instrumento y demás Documentos del Crédito constituyen obligaciones legales y válidas.

**IV. Declaran las PARTES, que:**

- a) En el presente Contrato no existe dolo, error, mala fe o cualquier otro vicio de la voluntad, por lo que expresamente renuncian a invocarlos en cualquier tiempo.
- b) Es su voluntad celebrar el presente Contrato en los términos y condiciones pactadas en este instrumento y sus Anexos.
- c) Han elaborado, negociado y convenido libremente los términos y condiciones aplicables al Contrato y podrán modificarlo de común acuerdo en términos del mismo.

**DEFINICIONES**

Por acuerdo de las Partes, para efectos de este Contrato, los siguientes términos independientemente de su utilización en singular o en plural, tendrán el significado siguiente:

**Causal de Vencimiento Anticipado**, cualquier evento de vencimiento que genere el anticipado del Crédito previstos y que están previstos en la Cláusula Décimo Novena del Contrato.

**Carátula**, Es el documento que acompaña y forma parte del Contrato, en el cual las Partes proporcionan sus datos de identificación y condiciones generales del Crédito, mismo que fue debidamente firmado por las Partes.

**Contrato o Contrato de Crédito**, Significa el presente instrumento, la Carátula, así como todos los documentos que de forma conjunta formalizan jurídicamente el Crédito.

**Costo Anual Total (CAT)**, significa el Costo Anual Total de financiamiento expresado en términos porcentuales anuales que, para fines informativos y de comparación, incorpora la totalidad de los costos y gastos inherentes al Crédito.

**Crédito**, significa la apertura de un crédito simple formalizado mediante la suscripción de este Contrato, hasta el importe total señalado en la Carátula del presente Contrato.

**Cuenta de Pago**, la cuenta bancaria en Pesos o en Dólares, bajo la titularidad de Creze, en la que el Acreditado deberá realizar los pagos del monto principal, intereses y demás accesorios financieros del Crédito, así como cualquier otra cantidad pagadera a su cargo contraída del presente Contrato.

**Día Hábil**, Significa cualquier día de la semana, excluyendo los días sábado y domingo, así como los días en que, conforme a las disposiciones aplicables, las instituciones de crédito deban cerrar sus puertas, suspender operaciones y la prestación de servicios al público en general.

**Fecha de Disposición**, día en que el Acreditado recibe el monto del Crédito por parte de Creze, en los términos establecidos en este Contrato dentro del plazo señalado en este Contrato.

**Fecha de Pago de Intereses**, día en que el Acreditado en términos de este Contrato, y en el Anexo denominado Tabla de Amortización deberá pagar las cantidades correspondientes por concepto de intereses ordinarios del Crédito.

**Fechas de Pago de Principal**, día en que el Acreditado deberá realizar el pago total o parcial del Crédito, conforme al número de amortizaciones de principal e importe de las mismas que se prevean en este Contrato, su Carátula, el Anexo A denominado Tabla de Amortización, sin que exceda la Fecha de Vencimiento del Crédito.

**Fecha de Vencimiento del Crédito**, la fecha señalada en la que deben estar pagados por parte del Acreditado a Creze, el Monto del Crédito y sus accesorios en su totalidad, contenidos en este Contrato y/o en su Carátula.

**Geolocalización**. son las coordenadas geográficas de latitud y longitud en que se encuentre el Dispositivo por el cual el Acreditado firme de manera digital el presente Contrato.

**Horas Hábiles**. es el horario comprendido entre las 9:00 y las 15:00 horas, dentro de Días Hábiles.

**Monto del Crédito**, el importe que se le entrega al Acreditado por parte de Creze y que está indicado en la Carátula de este Contrato.

**LGTOC**, Ley General de Títulos y Operaciones de Crédito.

**Plazo del Crédito**, periodo por el cual Creze le otorga el Crédito al Acreditado conforme a lo pactado en este Contrato y su Carátula.

**Tasa de Interés Ordinaria**, Significa el porcentaje fijo indicado en la Carátula.

**Tasa de Interés Moratoria**, es la Tasa de Interés Ordinaria multiplicada por 2 (DOS), aplicada sobre las cantidades vencidas y no pagadas oportunamente por el Acreditado de conformidad con lo establecido en este Contrato y su Carátula.

**En virtud de lo anterior, las Partes convienen en sujetarse al cumplimiento de las siguientes:**

## CLÁUSULAS

**PRIMERA. OBJETO DEL CONTRATO.**, Creze en su carácter de acreditante, otorga a favor del Acreditado un Crédito simple por el monto señalado en la Carátula del presente Contrato, de acuerdo con lo establecido en los términos y condiciones del presente Contrato y que además, conforme al artículo 292 de la LGTOC, el Monto del Crédito no comprende los intereses, impuestos, comisiones, gastos y demás accesorios financieros que se deban pagar por el Acreditado según lo pactado.

1.1 El importe del Crédito no comprende ni limita los intereses, comisiones, gastos y demás accesorios que el Acreditado deberá cubrir al Acreditante conforme a los Documentos del Crédito.

1.2 El Acreditado reconoce que el Crédito se trata de un crédito simple y no de un crédito revolvente o en cuenta corriente.

1.3 El Acreditado y el Acreditante convienen que el presente Contrato de Crédito, tendrá la prelación que la ley establezca y no estará subordinado frente a cualquier contrato de crédito actual o futuro que el Acreditado tenga o llegaré a celebrar con cualesquiera instituciones financieras y/u organizaciones auxiliares del crédito, ya sean nacionales o extranjeras.

1.4 El Acreditado se obliga a pagar al Acreditante la suma principal del Crédito, así como los intereses, comisiones y demás accesorios del Crédito, conforme a lo establecido en el presente Contrato de Crédito.

1.5 El Acreditado y el Acreditante convienen en que únicamente el Acreditante estará facultado para restringir el monto del Crédito, el plazo o ambos, así como para denunciar el presente Contrato de Crédito en cualquier tiempo, mediante notificación por escrito que el acreditante entregue al Acreditado. La facultad del Acreditante para restringir o denunciar el Contrato de Crédito, será válida a partir del día siguiente de la fecha de celebración del Contrato de Crédito y podrá ejercerse en cualquier tiempo, lo anterior de conformidad con el artículo 294 de la Ley General de Títulos y Operaciones de Crédito.

La notificación de la denuncia del Crédito se hará mediante correo electrónico a la dirección proporcionada en la Carátula de este Contrato.

**SEGUNDA. DISPOSICIÓN DEL CRÉDITO.** Las partes convienen que el Acreditado disponga del Monto del Crédito en una sola exhibición y mediante transferencia electrónica en su Cuenta Bancaria y que la disposición tiene como condición la disponibilidad de recursos que en ese tiempo tenga Creze.

Para disponer el Crédito, será necesario que se cumplan las siguientes condiciones (las **Condiciones de Disposición**):

(a) El Acreditado, como suscriptor, y el Obligado Solidario, deberán haber suscrito y entregado al Acreditante un pagaré como **Anexo C**; el cual documentará la disposición del Crédito (el **Pagaré**);

- (b) Tratándose de persona física, el Acreditado deberá haber contratado y entregado al Acreditante la póliza del seguro como se hace referencia en la carátula del presente instrumento;
- (c) Que la información señalada en la Relación Patrimonial que entregó al Acreditante sea correcta y vigente. En caso de que se haya realizado alguna adición o modificación a la misma deberá informar al Acreditante.
- (d) Si el Acreditado dispone el Crédito con posterioridad a la fecha de firma de este instrumento –pero en todo caso dentro del plazo establecido en la Caratula del Contrato, entonces, el Acreditado y el Obligado Solidario deberán certificar por escrito al Acreditante, por su propio derecho o por conducto de su respectivo representante legal debidamente facultado –según sea aplicable– que, a la fecha de disposición del Crédito, sus Declaraciones conforme al presente instrumento siguen estando vigentes y continúan siendo ciertas, completas y precisas.
- (e) Para la documentación de la disposición del Crédito, se hará la suscripción de un Recibo o cualquier otro instrumento suscrito por el Acreditado y el Obligado Solidario. El presente Contrato, así como sus Anexos y demás documentos que sean suscritos por el Acreditado y el Obligado Solidario podrán ser (i) descontados, (ii) negociados, (iii) endosados, (iv) transmitidos o (v) cedidos por Creze en los términos del artículo 299 de la LGTOC, renunciando en este acto el Acreditado a que le sean abonados los intereses a que se refiere el segundo párrafo del artículo 299 de la LGTOC.

**TERCERA. DESTINO DEL CRÉDITO.** El Acreditado destinará el importe del Crédito única y exclusivamente a capital de trabajo, conforme a lo señalado en la Carátula del Contrato, en el entendido que el Monto del Crédito no podrá ser utilizado por el Acreditado para las siguientes finalidades o destinos:

- Para iniciar o invertir en un negocio o giro de un tercero o distinto al negocio principal del Acreditado.
- Para pago de otros pasivos con terceros que no sean relacionados con el negocio del Acreditado, ni pago de pasivos contingentes (laborales, demandas, etc.) o pasivos a favor de accionistas o partes relacionadas. Se entienden pasivos relacionados con el negocio del Acreditado aquellos como gastos operativos, pagos a proveedores o clientes, o cualquier otro pasivo o gasto relacionado con el giro o negocio principal del Acreditado.
- Para la adquisición o liquidación de bienes inmuebles o créditos hipotecarios.
- Para consumo o gastos personales (excluyendo aquellos gastos relacionados con el negocio o giro principal del Acreditado).
- Para cualquier actividad o finalidad ilícita en términos de la legislación aplicable.

**CUARTA. CÁLCULO DE INTERESES ORDINARIOS.** El Acreditado se obliga a pagar a Creze durante la vigencia del Contrato, los Intereses ordinarios, que se calcularán a razón de la Tasa de Interés Ordinario señalada en la Carátula del Contrato por el Monto del Crédito (en adelante, los “Interés Ordinarios”).

Las Partes pactan que los Intereses Ordinarios puedan ser exigidos únicamente por periodos vencidos.

**QUINTA. CÁLCULO DE INTERESES MORATORIOS.** En caso de que: (i) el Acreditado no pague en tiempo y forma completa y/o oportuna alguna cantidad conforme a la obligación contraída en términos del Contrato; y, (ii) dicho incumplimiento continúe por más de un mes calendario contado a partir de la fecha en que el pago resultaba exigible; el Acreditado estará obligado a pagar intereses moratorios sobre el monto no pagado en forma oportuna y/o completa, hasta que éste se pague en su totalidad.

Los intereses moratorios se calculan multiplicando la Tasa de Interés Moratorio por el monto no pagado en forma oportuna y/o completa (en adelante, los “Intereses Moratorios”).

El Obligado Solidario asume la obligación de pago de los Intereses Moratorios mencionados anteriormente, en términos de lo dispuesto por el artículo 4 de la LGTOC.

En caso de que se generen Intereses Moratorios, deberán ser pagados en el momento que se causen en caso de que se causen, junto con los impuestos que generen de acuerdo con las leyes respectivas y en los términos del presente Contrato.

El CAT aplicable al presente Crédito es de 67.09 % (para fines informativos y de comparación exclusivamente).

Los Intereses Ordinarios y Moratorios a los que se hace referencia en la presente Cláusula, se calcularán por el número de días efectivamente transcurridos sobre la base de un año de trescientos sesenta días naturales.

**SEXTA. PAGO DE INTERESES.** El Acreditado pagará los Intereses Ordinarios que se causen por periodos vencidos, a partir de la Disposición del Crédito, en términos de lo pactado en la Carátula del presente Contrato, junto con el monto de capital que corresponda.

Asimismo, el Acreditado se obliga a pagar los Intereses Moratorios que, en su caso, se actualicen sobre cualquier incumplimiento en el pago que no sea de forma oportuna y/o completa conforme al Contrato. El monto total deberá pagarse de forma inmediata por el Acreditado, en Día Hábil y, según corresponda, el importe que complete el monto no pagado en forma completa y/o oportuna. La Tasa de Interés Moratorio tendrá aplicación durante todo el tiempo en que persista la falta de pago del importe de que se trate.

Dicha obligación de pago, la asume también el (los) Obligado (s) Solidario (s) en términos de lo dispuesto en el artículo 4 de la LGTOC.

**SÉPTIMA. COMISIONES.** El Acreditado se obliga a Creze la Comisión por Disposición, así como las demás comisiones que se señalan en la Carátula del presente Contrato.

**OCTAVA. FORMA DE PAGO.** El Acreditado está obligado a cubrir las cantidades otorgadas en el Crédito en las Fechas de Pago y por los

montos que se señalen en la Tabla de Amortización disponible en el Anexo A, que se hará mediante cargos automáticos en la cuenta bancaria del Acreditado, señalada en el Anexo B del presente Contrato. En caso de que por cualquier motivo el cargo sea rechazado por la institución bancaria, el pago se hará: (i) en el domicilio de Creze mediante cheque certificado, dentro de Días y Horas Hábiles a contra-entrega del recibo debidamente sellado y firmado por representante legal de Creze, o (ii) mediante transferencia electrónica de fondos a la cuenta bancaria que le indique Creze, previa solicitud del Acreditado.

Sin perjuicio de lo anterior, dada la situación de que cualquier pago no se realice en la Fecha de Pago establecida, el Acreditado en este acto faculta expresamente a Creze para realizar los cargos automáticos a cualquier otra cuenta bancaria de la que el Acreditado sea o llegue a ser titular en la República Mexicana. Como consecuencia, el Acreditado autoriza expresamente a Creze para realizar las investigaciones pertinentes, ante instituciones financieras, sociedades de información crediticia y demás instituciones privadas y/o auxiliares del crédito, con el fin de identificar las cuentas bancarias del Acreditado, obligándose el Acreditado a suscribir y/o ratificar los formularios o autorizaciones que resulten necesarias para dichos efectos.

Toda vez que el Acreditado ha otorgado su autorización para que se realice el servicio de domiciliación con cargo a cuenta de depósito mediante la solicitud que se adjunta al presente como **Anexo B** ("Solicitud de domiciliación de pagos"), para efectos de la domiciliación de los pagos que se deba realizar conforme al presente Contrato de Crédito, el Acreditado se obliga a tener los fondos inmediatamente disponibles para que el Acreditante a través de una institución de crédito pueda realizar el retiro de estos. La autorización de domiciliación de los pagos al amparo del presente Contrato de Crédito no constituye el pago de las obligaciones, en todo momento el Acreditado será responsable de la suficiencia de fondos en la cuenta que haya designado y a la falta de retiro de los mismos por parte del Acreditante o la institución de crédito, no exime el pago que el Acreditado deba realizar

Dado el caso de que el Acreditado, desee cambiar la cuenta bancaria vinculada al pago automático de las amortizaciones contratadas durante la vigencia del Crédito, deberá solicitar a Creze autorización con al menos 10 (diez) Días Hábiles de anticipación, y deberá entregar los datos de identificación de la nueva cuenta bancaria, así como los demás datos que se requieran para llevar a cabo la domiciliación correspondiente, y suscribir la Autorización de Domiciliación correspondiente conforme al formato que se exhibe como Anexo B, para que Creze lleve a cabo la modificación de la cuenta a la que se llevará a cabo el cobro de la (s) amortización (es) pactada (s).

No obstante lo anterior, cualquier modificación o sustitución de cuenta bancaria surtirá efectos hasta que se realice el primer cargo a la nueva cuenta bancaria, en caso de que la institución bancaria rechace el pago o la domiciliación, Creze podrá continuar realizando los cargos de manera automática a la cuenta bancaria anterior.

En el caso de que una Fecha de Pago no sea un Día Hábil, el Acreditado deberá realizar el pago correspondiente al Día Hábil inmediato siguiente, en cuyo caso será ajustado el pago correspondiente, a efecto de incluir los Intereses Ordinarios correspondientes a los días efectivamente transcurridos en los periodos afectados, en el entendido que el Acreditado no deberá pagar más del Monto Total a Pagar señalado en la Carátula por el Crédito, salvo en caso de incurrir en Intereses Moratorios o penalizaciones conforme a este Contrato, los cuales no se encuentran incluidos dentro de dicho Monto Total a Pagar.

En caso de que el Acreditado incumpla con el pago de una o más amortizaciones de capital o pago de intereses en los plazos convenidos en la Tabla de Amortización, CREZE tiene la facultad de dar por vencido anticipadamente el Contrato sin necesidad de aviso o requerimiento previo, situación en la cual será exigible el pago del saldo total del Crédito pendiente de pago, incluyendo los intereses y accesorios acumulados hasta dicha fecha.

CREZE enviará mensualmente a la dirección de correo electrónica señalada por el Acreditado, el estado de cuenta correspondiente al mes inmediato anterior, según los datos capturados en la Carátula acompañada.

La obligación de pago prevista en la presente Cláusula la asume también el (los) Obligado (s) Solidario (s) en términos de lo dispuesto en el artículo 4 de la LGTOC.

El Acreditado renuncia expresa e irrevocablemente a cualquier diligencia, protesto, requerimiento, demanda o notificación de cualquier clase en relación con los Documentos del Crédito.

**NOVENA. ACREDITACIÓN DE PAGO.** Se tendrán por realizados los pagos: (a) en la fecha en que se reciban, si son pagos en efectivo o depósitos bancarios; (b) en la fecha en que se haga la transferencia electrónica o cargo domiciliado; o (c) en caso de pago con cheque certificado, el mismo se tendrá por recibido salvo buen cobro.

**DÉCIMA. APLICACIÓN DE PAGOS.** Todos los pagos que realice el Acreditado se aplicarán en el siguiente orden y hasta donde alcancen:

1. Al pago de los gastos de cobranza judicial y/o extrajudicial, en que hubiere incurrido el Acreditante a la fecha de aplicación, así como al pago del IVA y/o de cualquier otro impuesto aplicable;
2. Al pago de accesorios que se generen incluyendo, sin limitar, las primas del seguro, así como al pago del IVA y/o de cualquier otro impuesto aplicable al amparo de este Contrato;
3. Al pago de los gastos y costas que, en su caso, se generen derivados de cualquier procedimiento judicial y/o extrajudicial que inicie Creze como consecuencia de un incumplimiento por parte del Acreditado al Contrato, y/o por la ejecución de las garantías que en su caso otorgue el Acreditado y/o el Obligado Solidario conforme a este instrumento y sus Anexos;
4. Al pago de las penas convencionales que se adeuden al Acreditante conforme a la Cláusula Décima Segunda de este instrumento a la fecha de aplicación, así como al pago del IVA y/o de cualquier otro impuesto aplicable;

5. Para constituir o, en su caso, reponer el monto de la Garantía Líquida;
6. Al pago de los Intereses Moratorios en que, en su caso, incurra el Acreditado por el retraso en el cumplimiento a sus obligaciones de pago, así como al pago del IVA y/o de cualquier otro impuesto aplicable conforme al Contrato;
7. Al pago de los Intereses Ordinarios que adeude el Acreditado al Acreditante conforme a los Documentos del Crédito a la fecha de aplicación, así como al pago del IVA y/o de cualquier otro impuesto aplicable; y
8. Una vez efectuados los pagos anteriores, se aplicará al pago del principal dispuesto del Crédito.

Todos los pagos deberán ser aplicados para cubrir de los adeudos más antiguos a los más recientes.

**DÉCIMA PRIMERA. GASTOS E IMPUESTOS DEL CRÉDITO.** El Acreditado estará obligado a reembolsar al Acreditante, a la vista, cualquier importe que éste hubiere erogado como consecuencia de, o en relación con, la cobranza judicial y/o extrajudicial de la suma principal, intereses, comisiones, gastos y demás accesorios del Crédito, incluyendo, sin limitar, los honorarios de asesores fiscales y legales y gastos y costas judiciales; en la inteligencia que, dicho importe devengará intereses moratorios conforme a la Cláusula [Cuarta] anterior desde el momento en que sea exigible.

El Acreditado se obliga a pagar la suma principal, intereses, comisiones, gastos y demás accesorios del Crédito, así como cualesquier otros montos pagaderos conforme a los Documentos del Crédito, libres, exentos y sin deducción ni retención alguna, por cualquier concepto o a cuenta de cualesquier contribuciones, impuestos, derechos, cargas o responsabilidades fiscales, pagaderos en la actualidad o en el futuro, en cualquier jurisdicción. Si, en cualquier ocasión y por cualquier motivo, cualquier autoridad impusiere, cobrarse o aplicare cualesquier contribuciones, impuestos, derechos, cargas o responsabilidades fiscal sobre o en relación con los montos pagaderos conforme a los Documentos del Crédito, entonces, el Acreditado pagará directamente a la autoridad fiscal correspondiente, por cuenta del Acreditante, las cantidades que correspondan por esos conceptos fiscales, incluyendo sus respectivos intereses, sanciones, multas o recargos, y pagará al Acreditante las sumas adicionales que se requieran para asegurar que el Acreditante reciba íntegros los montos pagaderos conforme a los Documentos del Crédito, como si no se hubiesen causado y pagado tales conceptos fiscales, y entregará al Acreditante los recibos originales u otras constancias satisfactorias para el Acreditante, del pago de los mismos, dentro de los veinte (20) Días Hábiles siguientes a la fecha en que dichos conceptos fiscales sean exigibles y pagaderos, conforme a las disposiciones legales aplicables. Además de ello, el Acreditado se obliga a indemnizar y a sacar en paz y a salvo al Acreditante de cualesquier responsabilidades, daños y perjuicios relacionados con el pago de contribuciones, impuestos, derechos y cargas, incluyendo honorarios y gastos de asesores fiscales y legales.

**DÉCIMO SEGUNDA. PAGOS ANTICIPADOS.** Para que el Acreditado pueda realizar pagos anticipados, deberá encontrarse al corriente en el cumplimiento de las obligaciones pactadas, y previo aviso a Creze vía correo electrónico. Con al menos 5(cinco) Días Hábiles de anticipación.

Si el Acreditado efectúa un pago anticipado sin haber notificado previamente al Acreditante conforme a lo señalado en el párrafo anterior, entonces, el Acreditante: (i) aplicará dicho pago anticipado en la fecha en que hubiere identificado su recibo; Cualquier pago anticipado será aplicado en el orden establecido en la Cláusula Décima de este Contrato.

**DÉCIMO TERCERA. VIGENCIA.** La vigencia del presente Contrato está establecida en la Carátula del mismo y permanecerán sus efectos mientras existan saldos insolutos por parte del Acreditado.

**DÉCIMO CUARTA. OBLIGADO SOLIDARIO.** El Obligado Solidario se constituye en este acto como obligado solidario del Acreditado, garantizando de manera personal, subsidiaria e ilimitada a favor de Creze, para el exacto cumplimiento de todas y cada una de las obligaciones a cargo del Acreditado, especialmente las de pago, conviniendo desde ahora expresamente en responder de forma absoluta e incondicionalmente al pago total y puntual de todas y cada una de las obligaciones que le derivan o pueden derivar al Acreditado conforme al Contrato. El Obligado Solidario se obliga a cumplir con todos y cada uno de los términos aquí contenidos, así como a suscribir los instrumentos que resulten necesarios para documentar las disposiciones, con el carácter de avalista, en términos de lo dispuesto por la LGTOC. El Obligado Solidario en este acto renuncia al derecho de orden y excusión que pudiera corresponderle en los términos de la legislación aplicable.

**DÉCIMO QUINTA. GARANTÍA Y SEGURO.** La garantía señalada por el Acreditado en la Carátula en la sección "Garantía" servirá para garantizar para el cumplimiento de todas y cada una de las obligaciones del Acreditado que deriven de este Contrato, y en este acto el Acreditado se obliga a no enajenarlo, cederlo, gravarlo, o de cualquier forma disponer de él durante toda la vigencia de este Contrato, sin autorización previa y por escrito de Creze, así como a llevar a cabo los actos e inscripciones que resulten necesarios a efecto de perfeccionar la Garantía otorgada. La autorización antes referida sólo podrá ser otorgada, siempre y cuando el Acreditado señale una nueva Garantía de igual o mayor valor.

Si la Garantía otorgada por el Acreditado consiste en un signo distintivo o un bien mueble, se constituye en este acto prenda sin transmisión de posesión en términos del artículo 346 de la LGTOC, a favor de Creze sobre todos los derechos inherentes al signo distintivo o bien descrito en la Carátula de este Contrato y que permanecerá vigente durante toda la vigencia de este Contrato, por lo que en este acto autoriza expresamente a Creze y/o a las personas designadas por éste, para que lleve a cabo todos los actos que resulten necesarios a efecto de inscribir la prenda constituida ante cualquier autoridad competente, incluyendo sin limitar el Instituto Mexicano de la Propiedad Industrial y/o el Registro Único de Garantías Mobiliarias, obligándose a suscribir y/o ratificar cualquier formulario o instrumento que resulte necesario para llevar a cabo dicha inscripción. De igual manera, el Acreditado en este acto renuncia de manera expresa a lo dispuesto en el artículo 349 de la LGTOC.

Si la Garantía señalada es un bien inmueble, el Acreditado está obligado a señalar un bien inmueble cuyo valor sea equivalente a al menos el

doble del Monto total del Crédito, salvo previa autorización de Creze si se trata de un valor inferior, asimismo, el Acreditado se obliga a suscribir y/o ratificar el Convenio de Mediación, Contrato de Hipoteca, Fideicomiso, o cualquier otro instrumento que le sea solicitado por Creze, a efecto de perfeccionar la Garantía otorgada, a más tardar dentro de los 5 (cinco) Días Hábiles siguientes a la fecha en que le sea solicitado. Con autorización previa de Creze, puede el Acreditado podrá, en cualquier momento, aumentar o sustituir la Garantía otorgada. En caso de que el Monto del Crédito sea aumentado, el Acreditado deberá otorgar una nueva Garantía o sustituir la otorgada, a efecto de garantizar el Monto total del Crédito conforme a esta Cláusula, a solicitud de Creze.

En caso de que la Garantía se pierda, deteriore o disminuya su valor, salvo por el uso normal de las mismas, el Acreditado se obliga a sustituir las Garantías por otras de la misma calidad, cantidad y especie, y de igual o mayor valor.

El Acreditado renuncia de manera expresa a la reducción de la Garantía otorgada conforme a lo dispuesto en el artículo 349 de la LGTOC.

En caso de ser necesario, el costo de las inscripciones y/o avalúo que se efectúe sobre los bienes otorgados como Garantía, así como los gastos, impuestos, derechos y honorarios que cause la formalización del Contrato, así como de los documentos que conforme a la legislación aplicable sea necesario otorgar y/o realizar, y de sus modificaciones si las hubiere, será por cuenta del Acreditado. El Acreditado y el Obligado Solidario en este acto autorizan a Creze a designar al perito valuador quien practicará el avalúo antes mencionado.

El Acreditado o el Obligado Solidario se obligan a contratar y mantener vigente durante toda la vigencia de este Contrato, un seguro de vida crédito deudor, por una cobertura de, al menos, el Monto del Crédito. En la póliza o certificado del seguro antes mencionado se deberá establecer lo siguiente: (i) designar a Creze como beneficiario preferente e irrevocable; y (ii) la prohibición para ceder, cancelar, o sustituir total o parcialmente la póliza o certificado de seguro sin autorización previa de Creze.

A efecto de lo anterior, el Acreditado se obliga a contratar un seguro de daños y de responsabilidad civil respecto de las Garantías y a entregar a Creze a más tardar en la fecha de firma de este Contrato, la póliza o certificado de seguro correspondiente, así como el comprobante de pago de la prima respectiva, por toda la vigencia de este Contrato. El Acreditado reconoce que la entrega de la póliza o certificado antes mencionado es condición para el otorgamiento del Crédito.

Si el seguro contratado por el Acreditado es con alguna de las compañías aseguradoras aprobadas por Creze, podrá el Acreditado incluir el monto de la prima por el seguro en el monto de la Comisión por Apertura del Crédito señalada en la Carátula, de este modo, el Acreditado faculta a Creze para adicionar el monto de la prima por el seguro al monto de la Comisión por Apertura del Crédito y, en consecuencia, a descontarlo del monto dispuesto del Crédito.

Por lo que, en este acto, el Acreditado autoriza e instruye expresamente a Creze para llevar a cabo todos los actos tendientes a la contratación del seguro referido, así como el pago de la prima correspondiente con cargo a la Comisión por Apertura del Crédito, y autoriza expresamente a Creze para que, de ser necesario, proporcione datos personales del asegurado con la compañía aseguradora designada, con la finalidad exclusiva de contratar a su nombre dicho seguro.

En caso de incumplimiento a lo dispuesto en la presente Cláusula, Creze podrá dar por terminado de manera anticipada el presente Contrato, sin necesidad de aviso o requerimiento previo, en cuyo caso será exigible el pago del saldo total del Crédito pendiente de pago, incluyendo los intereses y accesorios devengados hasta esa fecha.

**DÉCIMO SEXTA. GARANTÍA LÍQUIDA.**Sólo en el supuesto de que se haya señalado una Garantía Líquida como Garantía en la Carátula del Contrato, y en adición a la Garantía señalada en la Cláusula anterior, a efecto de garantizar el cumplimiento de las obligaciones a cargo del Acreditado conforme a este Contrato, el Acreditado otorga en favor de Creze una garantía líquida consistente en el monto señalado en la Carátula del presente Contrato en la sección "Garantía Líquida" (la "Garantía Líquida"), el cual será mantenido como depósito en garantía por Creze durante la vigencia de este Contrato.

El Acreditado autoriza e instruye expresamente a Creze para que retenga del Monto del Crédito que será dispuesto por el Acreditado, el monto correspondiente para constituir la Garantía Líquida.

En caso de retraso o incumplimiento a las obligaciones de pago a cargo del Acreditado conforme a este Contrato, Creze podrá aplicar el monto de la Garantía Líquida al pago de cualquier saldo pendiente de pago, en el orden señalado en este Contrato. El Acreditado se obliga a reponer los montos aplicados por Creze conforme a lo anterior, a efecto de mantener la Garantía Líquida durante toda la vigencia de este Contrato.

A la terminación del presente Contrato, y siempre y cuando no exista saldo pendiente de pago a cargo del Acreditado derivado de este Contrato, Creze deberá devolver al Acreditado el monto de la Garantía Líquida, previa solicitud del Acreditado con al menos 30 (treinta) días de anticipación. El depósito de la Garantía Líquida no generará intereses en favor del Acreditado.

**DÉCIMO SÉPTIMA. GASTOS E IMPUESTOS.**Todos los impuestos, contribuciones y derechos que deban cubrirse con motivo de la celebración del presente Contrato, serán cubiertos por la Parte que resulte obligada a ello, de conformidad con las disposiciones fiscales aplicables.

El Acreditado se obliga a cubrir todos los gastos en que llegare a incurrir Creze a efecto de exigir el cumplimiento forzoso o rescisión del presente Contrato, incluyendo los gastos y honorarios de abogados, sin perjuicio de la obligación del Acreditado de indemnizar a Creze por los daños y perjuicios que en su caso se llegaren a originar con motivo del incumplimiento del Acreditado al presente Contrato.

**DÉCIMO OCTAVA. AUTORIZACIONES.** En este acto el Acreditado autoriza e instruye de manera expresa a Creze para que éste, por sí o por conducto de cualquier tercero:

- a) Solicite, obtenga o verifique cuantas veces sea necesario, toda la información crediticia del Acreditado, ya sea de manera directa o por medio de cualquier sociedad de información crediticia a que se refiere la Ley para Regular a las Sociedades de Información Crediticia;
- b) Lleve a cabo cualquier investigación adicional que estime necesaria sobre su situación patrimonial, financiera o legal ante las autoridades, así como con las referencias que, en su caso, haya señalado el Acreditado;
- c) En términos de la Ley Federal de Protección de Datos Personales en Posesión de Particulares y del aviso de privacidad que Creze puso a su disposición en su Página de Internet, para obtener, usar, divulgar, almacenar, transferir, y compartir su información personal, comercial, financiera y crediticia, así como el expediente en donde consta dicha información y su documentación, con todas y cada una de las entidades afiliadas a Creze a nivel nacional o internacional, así como a prestadores de servicios relacionados con este Contrato, el Acreditado acepta el tratamiento de los datos e información proporcionada para los fines descritos en el aviso de privacidad y que Creze en todo momento podrá efectuar cambios en dicho documento, los cuales serán informados al Acreditado a través de la misma Página de Internet. Asimismo, el Acreditado confirma y ratifica que ha dado su consentimiento para el tratamiento de sus datos personales previamente a la celebración del presente Instrumento de conformidad con lo establecido en la mencionada Ley y su Reglamento.
- d) De conformidad con la fracción XIV del artículo 115 de la Ley de instituciones de Crédito, lleve a cabo la Geolocalización de donde se esta llevando a cabo la Firma del Presente Contrato.

Las autorizaciones anteriores no serán revocables mientras el presente Contrato se encuentre vigente, ya sea para solicitar algún servicio, o que se encuentren pendientes obligaciones del Acreditado derivadas del presente Contrato.

**DÉCIMO NOVENA. OBLIGACIONES DEL ACREDITADO.** Sin perjuicio de cualquier otra obligación a su cargo derivada de este Contrato, el Acreditado deberá cumplir con las obligaciones de hacer y no hacer que se establecen a continuación, durante la vigencia del Contrato:

**I. Obligaciones de Hacer del Acreditado:**

- a) Informar a Creze dentro de los 10 (diez) días naturales siguientes a que tenga conocimiento, sobre cualquier evento que pudiera implicar un cambio relevante respecto del patrimonio y/o solvencia del Acreditado, su situación financiera o cualquier procedimiento legal, judicial o administrativo.
- b) Sustituir o incrementar las Garantías otorgadas conforme a este Contrato, en caso de que el valor de las mismas sufra algún detrimento o disminuyan su valor durante la vigencia de este Contrato.
- c) Proporcionar a Creze los documentos y datos requeridos en relación con el Crédito, lo anterior con aviso por escrito con 3 (tres) días hábiles de anticipación.
- d) Cumplir con todas y cada una de las obligaciones a su cargo derivadas de este Contrato y sus Anexos correspondientes hasta cubrir el último pago que represente la totalidad del Monto que le fue otorgado por Creze.
- e) Entregar al Acreditante un aviso de cualquier citatorio, notificación, requerimiento o emplazamiento a cualquier juicio o procedimiento iniciado en contra del Acreditado o de sus negocios, operaciones o bienes, ante cualquier autoridad gubernamental o árbitro, que pudiere producir un Efecto Material Adverso, precisando las circunstancias del juicio o procedimiento y las medidas que haya adoptado o pretenda adoptar respecto del mismo; lo que deberá hacer dentro de los cinco (5) Días Hábiles siguientes a aquél en que dicho Acreditado hubiere tenido conocimiento del evento de referencia;
- f) Mantener en vigor todas las autorizaciones, licencias y concesiones que se requieran en el curso ordinario de sus negocios y para cumplir con sus obligaciones
- g) Pagar puntualmente sus obligaciones fiscales, las cuotas correspondientes al Instituto Mexicano del Seguro Social (IMSS) y al Instituto para el Fomento Nacional de la Vivienda de los Trabajadores (INFONAVIT), así como las aportaciones al Sistema de Ahorro para el Retiro (SAR), salvo en aquellos casos en los que dichos pagos se impugnen de buena fe mediante los procedimientos adecuados y previa constitución de las reservas correspondientes;
- h) Considerar y cumplir con el ordenamiento ecológico, la preservación, restauración y mejoramiento del ambiente, así como la protección de áreas naturales, flora, fauna silvestre y acuáticas, el aprovechamiento racional de los elementos naturales; previsión y contaminación del aire, agua y suelo; y en general todas y cada una de las disposiciones previstas en la Ley General de Equilibrio Ecológico y Protección del Ambiente y cualquier otra que sea aplicable a la materia;
- i) En caso de que haya otorgado prenda para garantizar el cumplimiento de las Obligaciones derivadas del presente Contrato, el Acreditado se obliga a la Celebración de un Contrato de Prenda sin Transmisión de Posesión a favor del Acreditante sobre los automóviles descritos en la Carátula del Contrato.

**II. Obligaciones de No Hacer del Acreditado:**

- a) Contratar u otorgar cualquier tipo de garantía real o personal para garantizar el cumplimiento de obligaciones distintas a las de este Contrato que representen más del 10% (diez por ciento) de sus ingresos mensuales promedio.

- b) Ceder de forma alguna, parcial o totalmente, los derechos y obligaciones a su cargo derivadas de este Contrato.
- c) Contratar, celebrar o asumir mediante cualquier acto, una deuda a su cargo que represente un gasto mensual de más del 10% (diez por ciento) de sus ingresos mensuales promedio, según fueron declarados en los Anexos correspondientes a este Contrato.
- d) Abstenerse de realizar o permitir cualquier cambio importante en el giro o la naturaleza de sus negocios, considerando la naturaleza de sus negocios a la fecha de este Contrato;
- e) Abstenerse de conceder gratuitamente a terceros el uso y goce de sus activos y abstenerse de conceder onerosamente a terceros el uso y goce de sus activos por un plazo mayor al del plazo remanente del Crédito;
- f) Abstenerse de celebrar operaciones fuera de términos de mercado y del curso ordinario de sus negocios;
- g) Abstenerse de dilapidar su patrimonio en cualquier momento y abstenerse de comprometer sus recursos líquidos una vez que hubiere recibido el Aviso de Vencimiento Anticipado;
- h) Abstenerse de privar al actual representante del Acreditado de un rol preponderante en la administración de la Sociedad.

Mientras existan obligaciones de pago a cargo del Acreditado conforme a los Documentos del Crédito, las obligaciones previstas en los incisos anteriores le serán igualmente aplicables al Obligado Solidario.

El incumplimiento a cualquiera de las obligaciones previstas en los incisos a), b), c), d), e), f) g) y h) anteriores se considerará una causal de vencimiento anticipado del presente contrato de conformidad con lo establecido en la cláusula Vigésima siguiente.

**VIGÉSIMA. PENA CONVENCIONAL Y CAUSAS DE VENCIMIENTO ANTICIPADO.**

Cada vez que el Acreditado o el Obligado Solidario incumpla con cualquiera de sus obligaciones de hacer o de no hacer conforme a las Cláusulas Décima Novena anterior, el Acreditado deberá pagar al Acreditante una pena convencional igual al 50% (CINCUENTA POR CIENTO) de la suma principal insoluta del Crédito al momento del incumplimiento respectivo (la "Pena Convencional"); en la inteligencia que: (i) la Pena Convencional será pagadera y exigible cada vez que el Acreditado o el Obligado Solidario incumpla con cualquiera de las obligaciones antes indicadas; (ii) la Pena Convencional tiene un origen o causa distinta a los intereses moratorios previstos en la Cláusula Quinta anterior, ya que la Pena Convencional se genera por el incumplimiento del Acreditado o el Obligado Solidario a sus obligaciones de hacer o de no hacer, mientras que los intereses moratorios se causan por el incumplimiento del Acreditado o el Obligado Solidario a sus obligaciones de pago; y (iii) la actualización y el pago de la Pena Convencional será sin perjuicio ni demérito del derecho del Acreditante de declarar vencido anticipadamente el plazo para el pago de la suma principal, intereses, comisiones, gastos y demás accesorios del Crédito

Si ocurre alguno de los casos que se indicarán a continuación, Creze está facultado pero no tendrá la obligación de dar por vencido anticipadamente el Contrato de Crédito, y por ende reclamar el pago inmediato del Monto del Crédito, los intereses devengados no pagados, en su caso los intereses moratorios, y las demás cantidades generadas conforme al Contrato, dentro de los 3 (tres) Días Hábiles siguientes a la fecha en que Creze le haya notificado la existencia de cualquiera de dichos eventos de incumplimiento:

- I. Si el Acreditado y/o Obligado Solidario proporcionó o declaró información falsa con el objeto de obtener el Crédito de manera dolosa.
- II. Si el Acreditado no efectúa, a su vencimiento, el pago exacto de cualquiera suma principal, intereses, comisiones, gastos y demás accesorios del Crédito pagaderos al Acreditante conforme a los Documentos del Crédito o si el Acreditado incumple con las obligaciones que tenga o que llegará a tener en calidad de acreditado y/u obligado solidario y/o aval de conformidad con cualesquiera contratos de crédito y/o cualquier convenio modificatorio que de ellos deriven que el Acreditado en las calidades antes mencionadas celebre con Creze, o incumple cualquier otra obligación de pago frente a instituciones financieras y/u organizaciones auxiliares del crédito, ya sean nacionales o extranjeras.
- III. Si el Acreditado incumple con cualquier obligación de pago que tenga frente al Acreditante, por virtud de cualquier convenio, contrato u operación que hubiere celebrado con el Acreditante, distintos a los Documentos del Crédito;
- IV. Si el Acreditado incumple: (i) con sus obligaciones de pago frente a instituciones financieras y/u organizaciones auxiliares del crédito, ya sean nacionales o extranjeras; o (ii) con sus obligaciones, distintas a las de pago, si el efecto de dicho incumplimiento es el de anticipar el vencimiento de las obligaciones de pago referidas en el inciso (i) anterior; o (iii) con cualesquier contratos, ya sea civiles o mercantiles, celebrados con cualesquier personas, si el incumplimiento respectivo produce un Efecto Material Adverso;
- V. Si el Acreditado incumple con cualquier ley, norma, disposición, multa, sanción o condena, de cualquier naturaleza y en cualquier materia, y el incumplimiento respectivo produce un Efecto Material Adverso.
- VI. Si, en cualquier momento y por cualquier motivo, cualquier tercero controvierte o impugna la validez o exigibilidad de este instrumento o de cualquier otro Documento del Crédito y dicha controversia o impugnación no es retirada dentro de los treinta (30) días naturales siguientes a su presentación;
- VII. Si el Acreditado no proporciona oportunamente a Creze la documentación que éste requiera, en términos del presente Contrato y relacionada con el Crédito;
- VIII. Si el Acreditado inicia cualquier procedimiento judicial o administrativo en contra de Creze o de cualquier persona o entidad vinculada corporativa, legal o laboralmente con Creze;
- IX. Si el Acreditado o el Obligado Solidario admite expresamente su incapacidad generalizada para pagar sus deudas o si hace cesión generalizada de bienes en beneficio de acreedores;

- X. Si el Acreditado y/o el Obligado Solidario inician o son sometidos a un procedimiento de concurso mercantil o civil o a cualquier procedimiento análogo de insolvencia, reorganización o quiebra, nacional o extranjero;
- XI. Si cualquier autoridad o cualquier persona confisca, expropia, embarga, secuestra, retiene o asume la custodia, la posesión o el control de todos o una parte importante de los bienes del Acreditado o desplaza al Acreditado de la administración u operación de sus negocios;
- XII. Si en contra del Acreditado y/o el Obligado Solidario se promueve solicitud de huelga o cualquier juicio laboral colectivo, y dicho evento no concluye dentro de los treinta (30) días naturales siguientes a que hubiere iniciado;
- XIII. En caso de que los bienes del Acreditado sean embargados en todo o en parte, por autoridad competente y que tenga como consecuencia el riesgo del cumplimiento total y puntual de las obligaciones que derivan de este Contrato.
- XIV. Si teniendo la obligación de hacerlo, el Acreditado deja de pagar cualquier adeudo por pago de impuestos por cualquier importe.
- XV. Si el Acreditado presenta un adeudo vencido en sus registros de buró de crédito con posterioridad a la celebración del presente Contrato y se pone en riesgo el cumplimiento de las obligaciones del Contrato y la recuperación total del Crédito a criterio de Creze.
- XVI. Si el Acreditado y/o el Obligado Solidario por sí o a través de interpósita persona o por cualquier otro medio directo o indirecto (pudiendo ser de manera enunciativa más no limitativa orales, escritos, electrónicos, digitales, ópticos, electromagnéticos o por cualesquiera otros) de forma abusiva transmita, difunda, divulgue, comunique, emita, publique, expanda o revele cualquier tipo de información, notas, opiniones, comentarios, estudios, comunicados, redacciones, entre otras, que hagan directa o indirectamente referencia, insinuación, sugerencia o señalamiento al Acreditante que pudiera generarle un efecto negativo en su reputación o negocio. Lo anterior también será aplicable a los accionistas, socios, asociados, filiales, fiduciarias o subsidiarias de la Acreditante. Se entenderá que hay abuso en la publicación cuando esta se realice en perjuicio de la Acreditante.
- XVII. Si el Acreditado no cumple con cualquier obligación estipulada en este Contrato y sus Anexos.

**VIGÉSIMO PRIMERA. CESIÓN DE DERECHOS.** Para poder transmitir cualquier derecho u obligación que resulten a favor o a cargo del Acreditado en términos de este Contrato, se necesita previa autorización por escrita de Creze. El Acreditado autoriza expresamente a Creze para que pueda endosar, ceder, negociar, transmitir, descontar, transferir, afectar y gravar, en cualquier tiempo y, respectivamente, cualquier derecho que, en términos de este Contrato, resulten a favor de Creze y los derechos de crédito contenidos en el Contrato así como en cualquier otro documento suscrito por el Acreditado y/o el Obligado Solidario conforme a este instrumento, ya sea en forma total o parcial, sin previa autorización de ningún tipo por parte del Acreditado. Lo establecido en el presente párrafo, aplicará, de igual forma, respecto a cualquier otro acreedor y causahabiente.

**VIGÉSIMO SEGUNDA. DOMICILIOS.** Todo aviso relacionado al presente Contrato deberá hacerse vía electrónica mediante el correo electrónico proporcionado en la Carátula acompañada al presente Contrato, en el entendido de que las notificaciones serán válidas y eficaces desde la emisión de estas, por acuerdo de las Partes.

Para las notificaciones que conforme a la legislación respectiva deba realizarse de manera personal, el Acreditado señala su domicilio para efecto de notificaciones el establecido en la Carátula que acompaña al presente instrumento. Por su parte, Creze señala como su domicilio para efectos de este Contrato, el asentado en las Declaraciones del presente Contrato.

En caso de que alguna de las partes cambie de correo electrónico o domicilio, deberá dar aviso de dicho cambio a la otra, con una anticipación de 5 (cinco) Días Hábiles, anteriores al cambio, en el entendido que, de no mediar aviso, todas las notificaciones enviadas al correo electrónico o al domicilio designado desde la firma del presente Contrato serán válidas y surtirán efectos legales plenos.

**VIGÉSIMO TERCERA. MODIFICACIONES.** En caso de presentarse una modificación en el presente Contrato, Creze deberá dar aviso al Acreditado mediante correo electrónico, con al menos 30 (treinta) días naturales de anticipación contados a partir del día que entre en vigor dicha modificación. Si el Acreditado está inconforme con la modificación planteada por Creze, dentro de los 10 (diez) días naturales posteriores al aviso, podrá solicitar la terminación del contrato, sin responsabilidad alguna a su cargo, pero con la obligación de pagar el saldo insoluto principal, los accesorios del Crédito y cualquier otro adeudo que tenga con Creze a la fecha conforme al presente Contrato. En caso de que el Acreditado no notifique a Creze su inconformidad con las modificaciones planteadas dentro de dicho plazo, se entenderá que está conforme con las mismas.

**VIGÉSIMO CUARTA. CASO FORTUITO O FUERZA MAYOR.** En el supuesto de presentarse hechos o eventos de caso fortuito y/o fuerza mayor, el Acreditado continuará obligado frente a Creze al cumplimiento de las obligaciones que, a su cargo, se encuentran establecidas en este Contrato.

**VIGÉSIMO QUINTA. ENCABEZADOS.** Todos los encabezados que aparecen al inicio de cada una de las Cláusulas del presente Contrato se utilizan con la finalidad exclusiva de facilitar su lectura, mas no deberán tomarse en cuenta para efectos de la interpretación de este.

**VIGÉSIMO SEXTA. DIVISIBILIDAD.** Toda disposición de este Contrato que, en su caso, fuere o llegare a estar prohibida por una disposición normativa, o sea inexigible, será ineficaz e inefectiva en la misma medida de dicha prohibición o inexigibilidad, sin por ello restar valor o eficacia a las demás disposiciones de este Contrato.

**VIGÉSIMO SÉPTIMA. TOTALIDAD DEL ACUERDO.** El presente Contrato, la Carátula y sus Anexos contiene el acuerdo total entre las Partes respecto del objeto y de los asuntos contenidos en los mismos y deja sin efecto cualquier convenio, acuerdo, o contrato anterior entre

cualquiera de las Partes respecto de dichos asuntos y objeto.

**VIGÉSIMO OCTAVA. MEDIOS ELECTRÓNICOS.** El presente Contrato, sus Anexos, podrán ser suscritos de forma electrónica, mediante el uso de firmas electrónicas, incluyendo Firma Electrónica Avanzada, en términos de los artículos 89, 89 BIS, 93 y demás relativos y aplicables del Código de Comercio, para lo cual las Partes reconocen que las firmas electrónicas serán válidas y exigibles para las Partes en la misma forma que si hubieran sido plasmadas de manera autógrafa.

De igual forma, las Partes reconocen que, en caso de suscribir el presente mediante firmas electrónicas, se encuentran en legítima posesión de los datos de creación de la firma electrónica que utilicen para firmar el presente instrumento.

**VIGÉSIMA NOVENA. OPERACIONES CON RECURSOS DE PROCEDENCIA ILÍCITA.**

Las partes de este instrumento convienen en que adoptarán todas las medidas convenientes y necesarias para evitar o, en su caso, identificar y reportar operaciones con recursos de procedencia ilícita en relación con el presente instrumento y, particularmente, con el pago del Crédito.

El Acreditado y/o el Obligado Solidario se obligan solidariamente a sacar en paz y a salvo y a indemnizar al Acreditante y sus respectivos accionistas, consejeros, funcionarios, empleados, asesores y representantes de cualquier acción, denuncia, demanda, reclamación, queja, condena, sanción, daño y perjuicio resultante de, o vinculado con, operaciones con recursos de procedencia ilícita a propósito del presente instrumento y, particularmente, del pago del Crédito.

**TRIGÉSIMA. PROCEDIMIENTO EJECUTIVO MERCANTIL.**

Para el caso en que el Acreditante ejercite la vía ejecutiva mercantil en contra del Acreditado y/o el Obligado Solidario a fin de obtener el pago del saldo insoluto del Crédito, las partes del Contrato de Crédito desde ahora convienen expresa e irrevocablemente lo siguiente:

- a) Que no obstante lo señalado en los artículos 1394 del Código de Comercio, 437 del Código Federal de Procedimientos Civiles y sus correlativos de los Códigos de Procedimientos Civiles de las entidades federativas de México, el Acreditante tendrá en primer lugar el derecho de señalar los bienes que deban embargarse.
- b) Que conforme a los artículos 1395 del Código de Comercio, 439 del Código Federal de Procedimientos Civiles y sus correlativos de los Códigos de Procedimientos Civiles de las entidades federativas de México, el Acreditante podrá señalar los bienes que han de embargarse sin sujetarse al orden establecido en la legislación aplicable; y
- c) Que el Acreditante o el depositario que aquél designe podrá tomar posesión de inmediato de los bienes que se embarguen, sin necesidad de otorgar fianza, en términos de lo dispuesto por el artículo 444 del Código Federal de Procedimientos Civiles, de aplicación supletoria al Código de Comercio, y sus correlativos de los Códigos de Procedimientos Civiles de las entidades federativas de México.

**TRIGÉSIMA PRIMERA. LEGISLACIÓN APLICABLE Y JURISDICCIÓN.**

El Contrato se registrará e interpretará conforme a las leyes vigentes en la Ciudad de México, Estados Unidos Mexicanos, sometiéndose expresamente a la jurisdicción de los tribunales competentes en la Ciudad de México, por lo que renuncian expresamente a cualquier fuero o jurisdicción que pudiere corresponderles por razón de su domicilio presente o futuro.

En caso de surgir alguna controversia o a efecto de prevenir una controversia futura derivada o con motivo del presente Contrato, las Partes podrán optar por someterse al procedimiento de mediación, ante un mediador privado autorizado por el Centro de Justicia Alternativa del Tribunal Superior de Justicia de la Ciudad de México. Los acuerdos adoptados derivados del procedimiento de mediación antes referido serán definitivos e inatacables.

Las Partes declaran estar debidamente enterados de todas y cada una de las cláusulas contenidas en este Contrato, firmando de conformidad el día establecido en la Carátula del presente contrato.

El presente contrato se firma en el número de ejemplares y en el lugar y fecha señalados en la Carátula.

Creze  
PRESTADORA DE SERVICIOS CICLOMART, S.A.P.I  
DE C.V, SOFOM E.N.R

EL ACREDITADO



Por: Juan Francisco Ahedo Rozada

Por: MOBILIARIO RESIDENCIAL DEL BAJIO SA DE CV representada por GABRIELA  
ALEJANDRA SÁNCHEZ GONZÁLEZ

EL OBLIGADO SOLIDARIO

A handwritten signature in black ink, appearing to read 'Gabriela', is written over a horizontal line. A green L-shaped graphic element is positioned to the left of the signature.

Por: GABRIELA ALEJANDRA SÁNCHEZ  
GONZÁLEZ

**ANEXO "A"**  
**TABLA DE AMORTIZACIÓN**

**TABLA DE AMORTIZACIÓN**

Fecha de Pago	Saldo Capital	Pago a Capital	Pago a Intereses	Total sin IVA	IVA	Total a pagar
15 julio 2022	\$ 463,500.00	\$ 6,650.66	\$ 10,344.34	\$ 16,995.00	\$ 0.00	\$ 16,995.00
01 agosto 2022	\$ 456,849.34	\$ 6,799.08	\$ 10,195.92	\$ 16,995.00	\$ 0.00	\$ 16,995.00
15 agosto 2022	\$ 450,050.26	\$ 8,739.47	\$ 8,255.53	\$ 16,995.00	\$ 0.00	\$ 16,995.00
31 agosto 2022	\$ 441,310.79	\$ 7,731.27	\$ 9,263.73	\$ 16,995.00	\$ 0.00	\$ 16,995.00
15 septiembre 2022	\$ 433,579.52	\$ 8,467.96	\$ 8,527.04	\$ 16,995.00	\$ 0.00	\$ 16,995.00
30 septiembre 2022	\$ 425,111.56	\$ 8,634.49	\$ 8,360.51	\$ 16,995.00	\$ 0.00	\$ 16,995.00
17 octubre 2022	\$ 416,477.07	\$ 7,700.11	\$ 9,294.89	\$ 16,995.00	\$ 0.00	\$ 16,995.00
31 octubre 2022	\$ 408,776.96	\$ 9,496.57	\$ 7,498.43	\$ 16,995.00	\$ 0.00	\$ 16,995.00
15 noviembre 2022	\$ 399,280.39	\$ 9,142.50	\$ 7,852.50	\$ 16,995.00	\$ 0.00	\$ 16,995.00
30 noviembre 2022	\$ 390,137.88	\$ 9,322.31	\$ 7,672.69	\$ 16,995.00	\$ 0.00	\$ 16,995.00
15 diciembre 2022	\$ 380,815.58	\$ 9,505.64	\$ 7,489.36	\$ 16,995.00	\$ 0.00	\$ 16,995.00
02 enero 2023	\$ 371,309.93	\$ 8,214.96	\$ 8,780.04	\$ 16,995.00	\$ 0.00	\$ 16,995.00
16 enero 2023	\$ 363,094.97	\$ 10,334.54	\$ 6,660.46	\$ 16,995.00	\$ 0.00	\$ 16,995.00
31 enero 2023	\$ 352,760.42	\$ 10,057.39	\$ 6,937.61	\$ 16,995.00	\$ 0.00	\$ 16,995.00
15 febrero 2023	\$ 342,703.03	\$ 10,255.19	\$ 6,739.81	\$ 16,995.00	\$ 0.00	\$ 16,995.00
28 febrero 2023	\$ 332,447.84	\$ 11,336.00	\$ 5,659.00	\$ 16,995.00	\$ 0.00	\$ 16,995.00
15 marzo 2023	\$ 321,111.84	\$ 10,679.82	\$ 6,315.18	\$ 16,995.00	\$ 0.00	\$ 16,995.00
31 marzo 2023	\$ 310,432.03	\$ 10,478.60	\$ 6,516.40	\$ 16,995.00	\$ 0.00	\$ 16,995.00
17 abril 2023	\$ 299,953.43	\$ 10,300.67	\$ 6,694.33	\$ 16,995.00	\$ 0.00	\$ 16,995.00
01 mayo 2023	\$ 289,652.76	\$ 11,681.74	\$ 5,313.26	\$ 16,995.00	\$ 0.00	\$ 16,995.00
15 mayo 2023	\$ 277,971.02	\$ 11,896.02	\$ 5,098.98	\$ 16,995.00	\$ 0.00	\$ 16,995.00
31 mayo 2023	\$ 266,075.00	\$ 11,409.71	\$ 5,585.29	\$ 16,995.00	\$ 0.00	\$ 16,995.00
15 junio 2023	\$ 254,665.29	\$ 11,986.59	\$ 5,008.41	\$ 16,995.00	\$ 0.00	\$ 16,995.00
30 junio 2023	\$ 242,678.69	\$ 12,222.33	\$ 4,772.67	\$ 16,995.00	\$ 0.00	\$ 16,995.00
17 julio 2023	\$ 230,456.36	\$ 11,851.70	\$ 5,143.30	\$ 16,995.00	\$ 0.00	\$ 16,995.00
31 julio 2023	\$ 218,604.66	\$ 12,985.01	\$ 4,009.99	\$ 16,995.00	\$ 0.00	\$ 16,995.00
15 agosto 2023	\$ 205,619.65	\$ 12,951.16	\$ 4,043.84	\$ 16,995.00	\$ 0.00	\$ 16,995.00
31 agosto 2023	\$ 192,668.50	\$ 12,950.62	\$ 4,044.38	\$ 16,995.00	\$ 0.00	\$ 16,995.00
15 septiembre 2023	\$ 179,717.88	\$ 13,460.56	\$ 3,534.44	\$ 16,995.00	\$ 0.00	\$ 16,995.00
02 octubre 2023	\$ 166,257.32	\$ 13,284.49	\$ 3,710.51	\$ 16,995.00	\$ 0.00	\$ 16,995.00
16 octubre 2023	\$ 152,972.83	\$ 14,188.93	\$ 2,806.07	\$ 16,995.00	\$ 0.00	\$ 16,995.00
31 octubre 2023	\$ 138,783.90	\$ 14,265.59	\$ 2,729.41	\$ 16,995.00	\$ 0.00	\$ 16,995.00
15 noviembre 2023	\$ 124,518.31	\$ 14,546.15	\$ 2,448.85	\$ 16,995.00	\$ 0.00	\$ 16,995.00
30 noviembre 2023	\$ 109,972.17	\$ 14,832.22	\$ 2,162.78	\$ 16,995.00	\$ 0.00	\$ 16,995.00
15 diciembre 2023	\$ 95,139.95	\$ 15,123.92	\$ 1,871.08	\$ 16,995.00	\$ 0.00	\$ 16,995.00
01 enero 2024	\$ 80,016.03	\$ 15,209.21	\$ 1,785.79	\$ 16,995.00	\$ 0.00	\$ 16,995.00
15 enero 2024	\$ 64,806.82	\$ 15,806.21	\$ 1,188.79	\$ 16,995.00	\$ 0.00	\$ 16,995.00
31 enero 2024	\$ 49,000.60	\$ 15,966.41	\$ 1,028.59	\$ 16,995.00	\$ 0.00	\$ 16,995.00
15 febrero 2024	\$ 33,034.20	\$ 16,345.33	\$ 649.67	\$ 16,995.00	\$ 0.00	\$ 16,995.00
29 febrero 2024	\$ 16,688.87	\$ 16,688.87	\$ 306.13	\$ 16,995.00	\$ 0.00	\$ 16,995.00

**ANEXO "B"**  
**DOMICILIACIÓN**

Solicito y autorizo que con base en la información que se indica en esta comunicación se realicen cargos periódicos en la cuenta del titular conforme a lo siguiente:

<b>DOMICILIACIÓN</b>	
Fecha de la autorización	<b>28 de junio del 2022</b>
Nombre del proveedor del bien, servicio o crédito, según corresponda, que pretende pagarse	<b>PRESTADORA DE SERVICIOS CICLOMART, S.A.P.I DE C.V, SOFOM E.N.R</b>
Bien, servicio o crédito, a pagar	<b>Crédito [Simple / en Cuenta Corriente]</b>
Periodicidad del pago (Facturación)	<b>Quincenal</b>
Día del cargo	<b>Del 01 al 31</b>
Monto máximo del cargo autorizado	<b>\$ 16,995.00</b>
Titular	<b>MOBILIARIO RESIDENCIAL DEL BAJIO SA DE CV</b>
Banco a cargo de la cuenta de depósito a la vista o de ahorro	<b>Banco del Bajío, S.A.</b>
Clabe Bancaria Estandarizada ("CLABE") de la Cuenta (18 dígitos)	<b>030010900013548978</b>
Esta autorización es por plazo indeterminado	
Estoy enterado de que en cualquier momento podré solicitar la sustitución de la presente domiciliación sin costo a mi cargo, debiendo en ese caso señalar una nueva cuenta bancaria para realizar la domiciliación.	

El Titular de la Cuenta



Por: MOBILIARIO RESIDENCIAL DEL BAJIO SA DE CV  
Representada por GABRIELA ALEJANDRA SÁNCHEZ GONZÁLEZ

**ANEXO "C"**  
**DOMICILIACIÓN**

Solicito y autorizo que con base en la información que se indica en esta comunicación se realicen cargos periódicos en la cuenta del titular conforme a lo siguiente:

<b>DOMICILIACIÓN</b>	
Fecha	<b>28 de Junio del 2022</b>
Nombre del proveedor del bien, servicio o crédito, según corresponda, que pretende pagarse	<b>PRESTADORA DE SERVICIOS CICLOMART, S.A.P.I DE C.V, SOFOM E.N.R</b>
Bien, servicio o crédito, a pagar	<b>Crédito Simple</b>
Periodicidad del pago (Facturación)	<b>Quincenal</b>
Día del cargo	<b>Del 01 al 31</b>
Monto máximo del cargo autorizado	<b>\$ 16,995.00</b>
Titular	<b>MOBILIARIO RESIDENCIAL DEL BAJIO SA DE CV</b>
Banco a cargo de la cuenta de depósito a la vista o de ahorro	<b>HSBC</b>
Clabe Bancaria Estandarizada ("CLABE") de la Cuenta (18 dígitos)	<b>021010040623814055</b>
Esta autorización es por plazo indeterminado	
Estoy enterado de que en cualquier momento podré solicitar la sustitución de la presente domiciliación sin costo a mi cargo, debiendo en ese caso señalar una nueva cuenta bancaria para realizar la domiciliación.	

El Titular de la Cuenta



Por: MOBILIARIO RESIDENCIAL DEL BAJIO SA DE CV  
Representada por GABRIELA ALEJANDRA SÁNCHEZ GONZÁLEZ

# Resultados de Verificación de Identidad

✓ Autenticidad del Documento de Identidad

✓ Biometría Facial

✓ Prueba de Vida

## Detalle

### Identificación Oficial Capturada



### Datos de la Verificación

Apellido/s	SANCHEZ GONZALEZ	Nombre completo	GABRIELA ALEJANDRA SANCHEZ GONZALEZ
Nombre	GABRIELA ALEJANDRA	Sexo	F
Fecha de expiración	2029	Número personal	SAGG710628MASNNB03
Fecha de nacimiento	Mon Jun 28 1971 00:00:00 GMT+0000 (Coordinated Universal Time)	Identificación Oficial Capturada	SNGNGB71062801M200
Número de documento	229505140	Estado	AGS.
Dirección	C PASEO DEL CAMPESTRE 127 FRACC Q CAMPESTRE 20997 JESUS MARIA, AGS.	Fecha de Registro	1991
Número de duplicados	03	Fecha de emisión	2019

### Tipo de Documento

Tipo	Vigencia	Resultado
VoterIdentification	2029	OK

### Biometria Facial

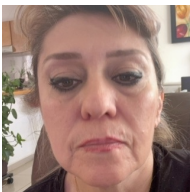
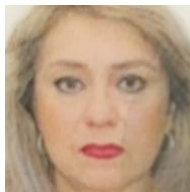
Entrada	Nombre	Resultado
	Comprobación Facial	Ok ✓
	Prueba de Vida	Ok ✓

---

Ana Karen Ramírez Mendoza (aramirez@creze.com) creó el documento - con dirección IP 187.188.9.36 Jun 28, 2022, 11:24:17 CST

---

Solicitud de firma enviada a GABRIELA ALEJANDRA SANCHEZ GONZALEZ (hector.trujillo@mobiliarioresidencial.com) Jun 28, 2022, 11:29:39 CST

---

GABRIELA ALEJANDRA SANCHEZ GONZALEZ (hector.trujillo@mobiliarioresidencial.com) firmó el documento con geolocalización en 21.923563157143576, -102.33953629736669 Jun 28, 2022, 13:55:33 CST

---

GABRIELA ALEJANDRA SANCHEZ GONZALEZ (hector.trujillo@mobiliarioresidencial.com) firmó el documento - con dirección IP 187.232.34.77 Jun 28, 2022, 13:55:33 CST

---

GABRIELA ALEJANDRA SANCHEZ GONZALEZ (hector.trujillo@mobiliarioresidencial.com) capturó foto(s) de identificación oficial con el siguiente resultado: Jun 28, 2022, 13:55:37 CST

#### Identificación valida



---

El proceso de biometría facial fue realizado con el siguiente resultado: Jun 28, 2022, 13:55:37 CST

#### Biometría valida

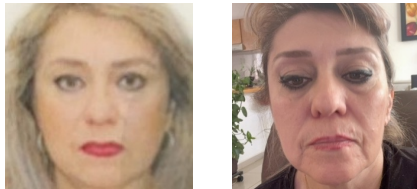

---

Documento certificado por Advantage Security, S de RL de CV como **Prestador de Servicios de Certificación** autorizado por la **Secretaría de Economía** en cumplimiento a la **NOM 151** Jun 28, 2022, 13:55:39 CST

---

Documento encriptado e integrado a Blockchain privada para integridad de documento garantizada en: <https://app.weetrust.mx/validation> Jun 28, 2022, 13:55:39 CST

---